朝鮮日報
朝刊
本紙朝夕刊十二面
發行兼編輯人 方應謨
印刷人 金基進
發行所 京城府太平通一丁目六一 株式會社 朝鮮日報社

社說

朝鮮酒統制問題

不必要한 無用의 統制

一

京城稅務監督局에서는 朝鮮酒의 生産을 統制할 必要가 잇다고 認定하고 美座局長의 考案으로 마츰내 朝鮮酒釀造業者를 網羅한 一大合同會社를 만들어 朝鮮酒의 生産統制를 實施하기로 決定하고 目下 이 會社創立을 進行中이라는데 爲先 第一着手로 同監督局管轄下의 京畿, 江原, 忠南北四道에 亘한 稅務署를 單位로 管內의 釀造業者를 網羅合同케 하야 三千萬圓乃至 五千萬의 大會社를 創立하기로 決定하고 各署에 指令을 發하야 그準備를 進行中이라고한다。이 合同會社는 現業者를 合同케하고 現業者에게는 現在의 釀造石數其他의 事業狀況을 參酌하야 株를 分配하야 株主가되게하고 會社經營에 關해서는 當局의 嚴重한 監督과 指導下에서 이를 行하도록 한다는것이다。

二

稅務監督局이 統制가 必要하다는 理由는 그說明을 드러건대 全朝鮮의 數千의 釀造業者中에는 大資本을 가진者가 적고 小資本者가 太半을 占하고 잇는 關係上 果敢한 改善設備도 할수가업고 一方 業者間에는 激烈한 競爭이잇기때문에 破綻을生하는者가 續出하는 現狀으로 이 結果는 不良酒가 市場에 出現하게되고, 一般需要者들은 不良酒를 高價로 買飮할수밧게 업시되어 當局으로서도 處置에 困難한 形便이므로 一大合同會社를組織하야 生産을 統制한다면 첫재는 破綻을 當하는 業者를 救濟하고, 둘재는 品質이 向上되어, 一般需要者의 保健上의 問題도 解決될뿐아니라, 良酒를 廉價로 買得할수잇게되고, 셋재는 當局으로서도 稅金未納으로 困難을 當하는일이 업게될것이니 酒生産統制를爲한 合同會社創立은 一石三鳥案이라고 稱하고잇다。

三

그러나 吾人의 立場으로서 보건대 이것은 不必要한 無用의 統制이니 첫재 現在로는 群小會社의 合同이란 名目下에 小資本의 合同에依한 大會社를創立한다고 하지마는 結果에잇서서는 大資本이 誘致될것은 必然이니 結局은 小企業家의 手中에잇든 業權을 빼서다가 大資本家의 獨占事業으로 提供하는것밧게 안될것이므로 따라서 數千業者의 失業과 또 數萬名 失職者를내어 도로혀 不美한 現象을 出現하야 이러한 社會의 中堅層의 生活을 脅威하는 結果가 될것이다。또 事業에 失敗하는者의 續出과 商品의 惡質化가 발生하는 것이 激烈한 競爭의 所致라고 말할수 잇을것이며 設使 이것이 競爭의 激甚에 基因한것이라면 當局이 오히려 中小商工業의 擁護와 中堅層의 生活保障을 爲하는 意味에서 適當한 手段을 講究하야 그復興을 圖하는同時에 監督을 一層嚴하야 質의惡化를 極力 阻止하여야 할것이다。또그러 獨占的 事業이되고 반드시 質的 向上과 價格의 低廉을 期할 수도 업을뿐 아니라 統制의 結果 도로혀價格의 騰貴를 誘致하게되는 것은 前例에 明然한바다。統制란 이름아래 大資本의 獨占的 傾向을 助長하고 中小商工業의 沒落을 促成할것이 되고 말것이다。當局의 稅金徵收에는 便宜가 잇을는지 모르되 그餘는 오직 百害가 잇스되 一利가 업을것이다。

四

勿論 産業統制는 重大國策의 하나로서 方今 論議의 中心이 되어잇는터이다。그러나 重要産業의 國家的統制란 이러것을 말함이 아닐뿐더러 中小商工業問題에 잇서서는 從來의 이것을 如何히 救濟할가하는 國家經濟上의 重大한 一問題로서 取扱하던 範圍를 超越하야 只今은 根本問題로서 認識되는 同時에 資本主義經濟의 發展의 鐵則인「小資本은 大資本으로부터 驅逐」된다는것은 今日의 實狀에잇서서 再檢討되지안흐면 안되게되어잇고、中小商工業이 반듯이 悲觀視할것이 못될뿐아니라, 오히려 依然히 存在할 根據가 明白하고 特히 原料品보담 完成品에 가까운 産業에 잇서서는 變化性이 必要한 關係上 大量生産이 되지안코 中小商工業의 經營이 適合한것이다。그러므로 根本問題로서 中、小商工業을 考究하는 同時에 이에 對한 統制는 別個問題로서 考究되고 잇는것이 日本內地의 現狀의 一般的傾向이다。더욱이 大資本、大企業의 獨占的 專斷的經營을 制限함에 依하야 國家經濟와 民生活安定을 圖하려는 國家本位의 統制가 唱道되는 오늘날 이러한 大資本의 獨占을 助長하는式의 統制는 當然히 排斥되어야 할것이다。酒稅徵收便宜以外에 아모런 意義도 發見키어려운 이러한 統制案은 當局으로서 當然히 是正하여야할것이다。

確定겨우百十七名
佛政局前途混沌
共産黨十名獲得左派進出顯著
佛國總選擧第一回投票完了

【巴里二十七日發同盟】佛國下院의 總選擧는 二十六日 第一回投票를完了하엿는데 總數六百十八名中 決定된것은 겨우百十七名에不過하고 政局은 混沌하다 大勢는 五月三日 決定投票를待하지안흐면 判明되지안흘것이나 今後 一週間 人民戰線을 構成할 共産黨 社會黨 急進社會黨等이 果然 右翼戰線에 對抗하야 共同할수잇는가에 依하야 左翼의勝利가 決定되리라고 解釋되며 그리고 急進社會黨은 어데까지 極左派와 協力할는지 자못疑問視되어잇다 共産黨은 이미當選者十名을 내여 斷然進出하엿고 黨本部에서는 約四十名의 多數當選할 意氣를 보히고잇는데 右翼國民戰線은 이에對하야 巴里市內에 地盤이 牢固함으로 決定投票結果 右翼中央派의 勢力이 減退되며 人民戰線派가 議會에 多數를 制하지 안흘가 觀測되다 第一黨急進社會黨은 共産黨, 社會黨의 挾擊을 當하야 적어도 三十의 議席을喪失하겟고 同黨을 中心으로한現內閣의 倒壞는 免치못할 形勢인바 國際政局의變化 戰禍의脅威、財政逼迫等 事情으로보아 選擧에對한 國民의 關心은 異常히 高調되여 棄權率은 겨우一割五分으로 大戰以來의好成績을示하엿다 右는 議會制度에對한 國民의信賴가아직濃厚하고 赤十字團以下 파시스트國家改革團體가 ... 는것이라고 觀測된다

【巴里二十七日發電通】佛國總選擧의 第一回投票에서는 左翼派進出이 特히 注目을 끄을고잇는데 消息通側에서는 來五月三日 第二回投票에서도 또左翼派의 躍進을 볼모양으로 結局 左翼派는 三百十乃至三百五十의 議席을 獲得하야 大勝할 것으로 보고잇다

米艦隊大演習
秘密主義로行動

【산디에고卄七日發電通】米艦隊 艦艇百五十六隻의將士 四萬五千名은 二十七日午前零時 演習參加艦隊에 對하야 新海軍作戰制定 第十七號下에 戰時狀態에 入할것을 宣言하고 旗艦펜실베니아號로부터 無電으로서 파나마運河西方 太平洋海面에向하야 各其特殊任務下에 進發할것을 命令하엿다 艦隊의行動에關하여는 異例의極秘主義를 직히고 新聞記者의 陪觀은 겨우 海軍에軍籍을 가진者에게만 許可하야 從來時로許可되던 艦上의 新聞記事發信도 今回는 全然禁止된것으로 보드라도 今回의 演習은 右의 連絡演習이 展開되리라고 觀測되는데 그中心이 파나마防衛演習에 잇는것은 疑心할 餘地가업다

天長節拜賀와園遊會
觀兵式은中止

二十九日의 天長節에 際하야 總督府에서는 當日午前十時부터 總督은 各國領事團及外國人의 祝賀를 受하고 午前十時二十分부터 京官民約五千名을 招待하야 總督府後庭에서 祝賀園遊會를 開催하고 有位有勳者及朝鮮貴族이 御眞影을 奉拜하며 又十時半부터 判任官同待遇者等이 御眞影의 奉拜와 參賀를 受한다 그리고 午後二時부터는 總督은 ... 在龍山練兵場의 昭和十一年天長節觀兵式은 泥濘으로 中止하기로 되엿다 또祝宴은 偕行社二階에서 擧行할터이라한다

蘇蒙兩國關係와
外蒙의 重要性
(8) 金翰容

◇

蘇蒙兩國關係는 以上과가티 地理的環境에 依하야 또는 歷史的關係가 實來한 當然한 結果는 借款其他形式으로 財政的援助를 與하고 産業部門에도 蘇聯이 政治的으로 經濟的으로 不可分的關係를 이루게되엿다。그러나 이不可分的關係는 決코 文化의程度나 또는 國家的實力이나 其他 모든 條件에 잇서서 同等 或은 同格의 地位에잇는 國家間의 合作이 아니오, 적어도 外蒙의 後援者 乃至 指導者의 地位에 잇는것이니 國內政治의諸部門에는 蘇聯으로부터 顧問을 派遣하야 그 政治機構를 運轉하는 中心勢力이 되어잇슬뿐아니라, 外蒙의 實力으로서 不可能한 施設이 必要할 境遇에는 借款其他形式으로 ... 할것이 업는 微微한 狀態이다。이러케 생각한다면 蘇聯은 무엇때문에 外蒙을 모든 努力과 財力을 바치기를 不惜하는가 疑心스럽게된다。資源이 豊富하야 植民地的利潤을 바랄곳도 못되고 蘇聯과 安全保障과 進步發展을 爲하야 가진努力을 하고잇는터이다。그러나 外蒙이 相當히 廣大한 地域을 가젓다고는하나 荒漠한 沙漠地帶로서 不毛의 땅이 만코 人口는 稀薄하야 이만흔 地域에 不過七十餘萬밧게 되지 안는다。그러므로 外蒙의 重要性은 우리가 糾明치안흐면 안될 다음의 問題이다。

◇

外蒙을 蘇聯이 重要視하는데는 두가지 큰 理由가 잇다고할것이니 其一은 蘇聯의 極東進出의 根據地 又는 一要路로서 重要視되는것이오, 其二는 軍事的理由로서 무엇보담 外蒙을 重視하는것이다。스탈린指導下의 現在蘇聯은 國內建設에 注力하고 잇스며 平和外交로써 對外親善을 圖謀하고잇스나、蘇聯도 곰 인레닌의 一構成要素인以上 곰 인레닌의 理想으로서 蘇聯의 理想으로 삼지안흘수업는바 곰 인레닌의 最後目標가 世界革命完成에 잇다는것은 否認치 못할事實이므로 國內建設이 完成되고 또 機會만 잇다면 蘇聯은 모든 方法과 手段과 策略으로써 世界資本主義國家속에 차베르勢力을 扶植하야써 革命完成을 꾀할것은 勿論일것이다。곰 인레닌의 世界政策 이 傳하는바에 依하면 歐米政策으로서는 勞働運動、即 프로레타리아 革命達成을 目的으로 하고、東洋政策에 잇서서는 打倒帝國主義、即 民族革命을 主眼으로하고 잇다고한다。그러므로 東洋諸國中 蘇聯勢力下에 잇는 國家에는 廣汎한 自治權을 賦與하고 또 政治、經濟、軍事의 各顧問을 派遣하야 쏘베트化의 徹底를 圖하고、蘇聯勢力圈外에 잇는 國家에는 그民族解放運動을 援助하야 그나라의 뿌리하힌 歐米勢力을 驅逐하고 世界革命準備를 만들어 帝國主義의 實面을 衝擊하려한다는것이다。그러면 이에 依한다고할지나 外蒙은 그前者에 屬한다고 할지니 外蒙은 그러케된 以上 그러케 될것이다。

쿠ー트라는것은 東路는 滿洲이오 中路는 外蒙을 根據地로、察哈爾、綏遠(內蒙)北中을 通하는 線이오、西路는 新疆、甘肅、陝西、四川、湖南、湖北、江西、福建에의 貫通이다。그러나 滿洲國의 成立과함께 東路는 閉鎖되엇슬뿐아니라 滿洲國內의 唯一한 蘇聯勢力인 北鐵讓渡는 滿洲에 잇서서의 蘇聯勢力의 總退却을 意味하는것이니、東路를 不得已 放棄할밧게 업시되엿다 그러케된 以上 남은 二大루ー트에 全力을 傾注할것은 勿論 滿洲國出現에 依하야 日本大陸勢力과 蘇聯勢力이 蘇滿의 긴 國境線을 끼고 直接으로 對立하게되어 新疆、甘肅을 中心으로한 쏘베트化를 圖하야 蘇聯勢力圈內에 두는同時에 이를 다시 根據地로하야 東洋諸國 特히 外蒙을 中國進出에의 一要路를 삼고저한다는 結論이된다。蘇聯의 對中進出路로서 三大루ー트가잇다는說이 잇거니와 이說에 依한다면 外蒙은 所謂 對中赤化進出의 三大루ー트의 一根據地인것이다。所謂 곰 인레른의 三大(?)。外蒙을 備를 굿게함으로써 强固한 蘇聯의 外蒙이되게하고、防波堤가 되게하야 그 安全을 保障할것은 蘇聯으로서 必然한 일이다。이것이 外蒙을 蘇聯이 重要視하는 첫재理由이다。

피ー링普魯西首相
通貨統制權賦與
솨하트經濟相과理論背馳關係乎
注目되는나치스의處事

【伯林二十七日發同盟】히틀러總統은 二十七日 空相피ー링氏에 對하야 原料와 通貨統制에關한 一切의命令權을 含한 廣汎한 權限을 附與하기로 決定하고 政府는 卽時 左와如한 公式콤뮤니케로 發表하엿다

原料와 通貨問題에關하야 政府와 나치스黨間에서 屢次 折衝協調할必要가잇는 實情에鑑하야 히틀러總統은 普魯西首相 兼空相 피ー링副總理에對하야 一切必要한手段을 檢討하고 此를命令할 權限을 賦與하엿다

右措處에 依하야 피ー링空相은 爾後 나치스黨 政府 兩者와 密接한聯携를 確保하면서 必要에 應하야 當該閣僚의 協力도 獲得할立場에서 各關係閣僚에對하야 一定한 期間後에遂行할命令을 發할權限을 賦與된것이다 右에關하야 政府當局은 二十七日 右피ー링空相의 任務는 原料 通貨問題에 關한 國策을執行하는데 不外하다 피ー링空相과 솨하트經濟相과는 그經濟理論이 거이軌道를 가리하고 잇는바 今回의命令으로 經濟政策上에 何等重大變化가 잇스리라고보는것은 全然不當하다는 聲明을 發하엿는데 一部에서는 經濟界의 指導者인 솨하트經濟相과 나치스黨年來의 對立이 도리혀今日의 命令으로되엿것이라고 보아 事實上 今後는 솨하트經濟相에代身하야 피ー링空相이 經濟指導者로 經濟界를 掌握하게 되리라고 觀察하는者가 만코 피ー링空相은 着着「第二의히틀러」로서의 地位를獲得하고잇는 事實은 거이 더풀餘地가 업다한다

宇垣總督歸任談

天機奉伺와 廣田內閣에 人事統治報告其他 政務打合을 하기爲하야 渡東中이든宇垣總督은 約三週間에亘하야 旅程을 마치고 矢野秘書官帶同 二十八日午後三時十分京城驛着 列車로急行 ... 歸任하엿는데 車中에서 記者에게 如左히 말하엿다

南朝鮮海岸의 二、三港灣을 視察 ... 과 南朝鮮中部를 ... 新鮮의 ... 은 相當히 ... 잇는 ... 이다 近年 總督府에서 北鮮 西鮮에만 注力하고 南鮮을 ... 困却한다는 ... 現狀에잇서 今回의 ... 府가 少年을 ... 하지안는 明 ... 이다 그러므로 沿線住民도 이에 ... 力하여完成을 促進케할것이다 그리고人事異動은 五月末에할 려이며 警察關係의 追加異動은 아즉未定이나 大概 ... 하다

國境劃定委員會案

【東京電話同盟】東部國境紛爭處理와 國境劃定委員會의 設置에 關해서는 近近 東部라이빈트間에서 組織權限等에 關하야 具體的協議를 하기로 되엿는데 近近 政府로서는 國境紛爭處理에 關해서는 이미 成案이잇고 國境劃定에 關해서도 大體 方針이 決定되어잇스므로 日本側에서 積極的으로 如左한 內容提案을 하기로되엿다 提案及 이經緯는 如左하다

一、國境紛爭處理委員會에 關해서는 日本側은 大體 國境劃定의 經驗이 적기때문에 一九三三年의 蘇聯과 波蘭, 羅馬尼 間의 條約에 잇서서의 蘇聯側自案을 參酌하야 立案하고 右委員會의 組織은 蘇聯과日滿各三名의 委員으로委員會를 新設하고구로데코프、니코리스크、綏芬河、琿春等의 地方委員會數個를 設置할것、其他 哈爾濱、하바롭스크、海參威等에 中央委員會를 設置할것과 該委員會의 權限等은 未定으로 今後交涉에 남겨잇다

一、東部國境劃定은 興凱湖以南 圖們江에 至하기까지의 六百三十粁로 이것이 基準이될 條約은 一八六〇年의 北京條約의 約定으로 越境云云은 大體이를 根據로 하엿든것이다 그리고 右條約에依한 國境標는 圖們江으로부터 그第一境標가 樹立되여잇고 國境劃定은 南으로부터 北에로의 方針을 取하야 自然이라고觀測된다

夕刊後市況 廿八日

◆大阪 短期 氣配◆
大新 七四〇(不變)
鐘新 一五一四〇(不變)
日產 六八五〇(不變)
東新 二九八〇(大〇高)

◆橫濱 生糸 後引◆
當限 七三八〇〇先限七二三〇〇

◆福井 人絹 後引◆
當限 一 先限 一

天長節佳辰에
勤續警察官表彰

朝鮮警察協會에서는 天長節의 佳辰에 朝鮮警察界에 오래동안 勤續하야 功勞잇는警察官四百七十名에 對하야 總裁로부터 表彰狀을交付키로되엿다

田中警務局長談

天長佳辰을 卜하야 朝鮮警察의 職에 永年勤續하고도 그功績이 不少한 警察職員四百七十名에對하야 朝鮮警察協會總裁로부터 表彰狀을 交付한것은 나의깁히 欣幸으로 생각하는바이다

今回表彰된 諸氏는 二十五年以上在職者十人 二十年以上在職者二十二人 十五年以上在職者四百三十八人 此를 階級別로하면 警視一人 警部及警部補十七人 巡査部長及 巡査四百五十八人 其他三人이다

元來警察의 職務는 其本質上 不眠不休 造次顚沛의 間도 許心할수업는 職務로서 或은 犯罪의 搜査 防檢擧 或은 水火災의 防 或은 突發事件의 鎭壓 或은 匪徒의 討伐에 日夜身命을 堵하야 其任에 當하지안흐면 안되고 其身體的 精神的勞苦와 獻性的奉公은 決코 尋常한것이아니다 故로 十數年의 勤續은 決코 容易한일이아니므로서 此等諸氏가 十五年 또는 二十五年以上에 亘하야 勤務한것은 實로 敬服할만한것이다

바라건대 此佳日에 바든 榮譽를 肝銘하야 自重自愛一層眞摯한態度로서 그職務에 盡力하는同時에 그多年의 經驗에 依하야 어든 智識과 警察精神의 練磨를 後進에 傳하야서 警察의 進步改善에 寄與하고 邁進의 趣旨를 다하기를 希望하야 마지안는바이다

=在職二十五年以上警察官=

▲道警視正七位勳七等 安藤 植
▲京畿道警部正八位勳八等 矢野 儀
▲京畿道警部勳八等 徐 相鎬
▲忠淸南道警部從七位勳八等 吳 樽
▲黃海道警部正八位勳八等 竹隈 慶
▲慶尙南道警部正八位 石田 喜熊

文教刷新에關한
伊澤氏參考案
內審最終總會서提示

【東京電話同盟】二十八日 內閣審議會總會에서 伊澤委員으로부터 文教刷新에 關한 參考案으로 政府에 提示한 參考案의 內容은 左와如하다

◇文教刷新에 關한 目標(要定) 我國文教는 萬邦無比의 國體에 淵源하는바 그大本은 敎育에關한 勅語에 明示되어잇는바로 確固不動의것이라는것은勿論 明治以降 文敎는 長足의 進步를 따라 今日의 國運의消長은 그 힘에依함이 크나 最近時運의 趨向과 社會의 實情과에 徵해보면 制度와 運用에對하야 그刷新을 要할것이 不少하게되여 玆에 그刷新을 目標로 特히緊張되여잇다 從來의 敎育은 자짓하면 智育에 偏重하야 精神의 陶冶를 不急하엿다할것이나 이에伴하야 實踐의 力이 減退하야 物質本位 個人本位의 思想이 浸潤하야 浮華事業이 續生하게되엿다 바야흐로 擧國振張을要하는 잇때에 當하야 日本古來의 道德을 闡明하고 國民精神을 涵養하야 如上의 弊를 更正함은 實로 緊急한 要務이다 從來의 敎育은 智育에만 傾注하엿다하나 그實質에 잇서서는 한갓으로 多量의 智識을 注入하야 所謂 注入主義의弊에 陷하야 도리혀 必要한 智識의 消化를 不充分하게한 傾向이 업지아니하다 따라 眞正으로 國民生活에 必要한 智識을 確實히 把握케하고 創造 思考 應用의 힘을 育成함을 主眼으로 特히 職業上 需要乃至 地方의 實情에 即케함이 緊要하다 近時 體育은 通하야 體育熱이 漸次 高調되여 體格의 改善에 裨益하는바가 잇다하나 때로는 그 本旨를 떠나 德性陶冶에 寄附치못하고 도리혀 이를 毁損하는 異例가 업지안타 따라 如上 弊를 除하는同時에 國民各層에 亘하야 一層體育의 普及 徹底를 圖하야써 心身이 모도 健全한 國民의 育成을 期함이 必要하다 敎育의 使命인 人材의 育成은 家庭 社會 宗敎等에 依한 學校밧게잇서 敎化機關을 기다려 비로서 完成되는것임으로 注意를 一層 學校外의 敎育에 傾倒하야 機能의 充實을 圖할必要가잇다 現下敎育界에 有爲한 人材를 엇기가 반드시 容易치안흔 實情에 잇슴은 實로 遺憾임으로 將來이 點에 關하야 適切한 方途를 講究할 必要가잇다 그리고 特히 有爲한 人材를 地方에 分布하야 地方文敎振興에 當케할 方策을 講究할必要가잇다 天然資源이 반드시 豊富치 못한 日本에잇서서는 國土의 發展은 科學의 振興에 依賴함이 特히 多大함으로 今後一層 此擴施設을 整備擴充함이 必要하다

今年小學卒業生諸君!!
自宅에서 中學을 卒業하시라!!

昨年末文部省에서 調査한데依하면、三井、三菱、安田等大銀行、大會社의 課長級八百七十名中에서、學歷은 小學校뿐이고、다음은 獨學으로 中學卒業以上의學力을 獲得한분이 勿驚四百五十이라고한다 今後는 더욱 實力時代다。더욱히 貴重한時間과 費用을 節約함에는 信用잇는 講義錄을 보는以上 더업다。

國民中學講義錄

全國靑少年諸君! 家庭의 事情으로 中學에 못가는것을 가엽게 녀일必要는 업다 前文部大臣、衆議院議員某博士의 會長인、有名한 ... 으로 自宅에서 獨習하면、겨우 一年이면 中學全科를完全히 習得할수잇다。

每月三百頁以上의講義錄과雜誌、그리고 굉장한附錄까지每月 보시게된다 詳細는

東京麴町富士見町三ノ卅二
國民中學敎育會
에中學見本送れ」라고申込하면 見本을즉송呈함。

文部省 ... 井上千圖先生指導
日本ペン習字
作品付內容見本進呈

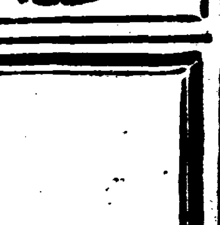

東京麴町區富士見町三ノ十
日本ペン習字硏究會

눈과 귀로부터 가르키는
井上英語講義錄
新學期開講·新入學生募集
ABCの讀み方より

靑少年諸君! 新春은 立身의武器『英語』를 征服하라 石手쟁이아들로 總理大臣이되는 實力의世上인즉、더욱히『英語』를 아는것이야말로、立身의 第一階段이다。

日本一의英語學者井上十吉先生이쉽고平易한『井上英語講義錄』과라듸오放送으로大好評의토ー마스先生의 英語레코ー드(無代贈呈)로自宅에서獨習하면
一個月에英語가읽게되고
二個月에英語가쓰게되고
三個月에英語로對話되는
이가리장한能手가되다。

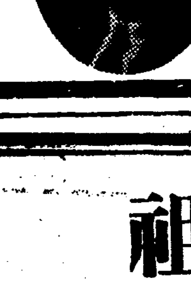

于先、內容見本을一覽하신다음 이春季新學期부터本校十七萬의 學友에參加하시라。

講義錄月二回 雜誌一回 配布레코ー드外九
大附錄 月謝一圓
廿錢 三個月마다進呈

內容見本進呈
(申込所)
東京市麴町區富士見町三丁目十九番地
井上通信英語學校
振替東京三〇二八八番
葉書로「見本送れ」라고記入申込하면 第七十頁以上의 見本을 送呈。

日本第一싼保險
低率保險의始祖
日華生命
本社·東京·日本橋

京阪神朝鮮人問題座談會

門戶閉鎖된玄海灘 歸鄕「證明」의惡制度

—大同之患인在留同胞들의住宅難— 商工經營에重疊한"핸듸캡"

대판경도、신호에는 재주조선인이 대판의 약이십만을비롯하여 신호경도에 유만이상 실로 경성다음가는 조선인 집단 주거지이다 그중에는 상당한 자본을 가지고 상공업에 종사하는이들도 잇스나 대부분은 조선에서 살길이 막연하야 건너간터이다 저땅의 그들에게는 소위 「무면도항자 금지문제」를 위시하여 주택문제등 당면의 문제가 첩첩히 싸이엇다 본사에서는 삼월중 편즙국장과 판매부장이 저땅의 실정을 조사키위하야 각지를 순방중 적극 삼개지의 유지와 한자리에서 당면한 이러문제를 론의한회를 가지게되엿섯다 이에 그긔록을 소개하는바이다

金支局長 오늘은 맛침 토요(土曜)일이되야서 여러가지로 밥부신데도 불구하시고 또는경도(京都)신호(神戶)에서 까지 원근을 불문하시고 이와가티 여러분이 참석 하야주섯슴에 대하야는 마음깃 감사의뜻을 표하는바입니다 더욱히 예정하엿든 시간보다 늦게 되야 기다리시게되야서 대단미안합니다

본지국에서 일즉부터 경판신(京阪神)지방을 중심으로하야 판서지방일대에 재류하는사십만동포의 일상생활을 주로한 당면문제 즉 예를 들어 말슴하면 주택문제 상공문제 도항문제 아동교육문제 상공방면에 진출문제 대책문제와 기타여러가지 복잡다단한 문제에 대하야 여러분과 한자리에 모히여 검토해볼기회를 맨들여고를 피하여나오든바 맛침본사로부터 김(金)편즙국장과 방(方)판매부장이 래판하게되야서 이기회를 리용하야 감작히 이모임을 맨들여고 밧부신여러분에게 와주시라고 청한것입니다 여러분이 일상느끼시든바 소회를 기탄업시 공금열어 말삼하여주시고 그대신 본사로부터 오신 두분에게 조선내지의 소식도만히 못고들어주시기바랍니다 간단하나 이것으로써 인사의말삼을대신하고 본사편즙국장과 판매부장을소개하겟습니다

金編輯局長 여러분을 뵈온것가 관서재주(關西在住)사십만동포를만난것가티 생각됩니다 금번관서지방을 위시하야 동경까지단여서 또구주(九州)방면으로 시찰을 가게되여 일정관계로 일일히 차저가뵈옵지 못하고 맛침대판지국과 경도、신호지국의주선으로 이자리를 만들어 여러분을 뵈옵게되여서 감사하기끄지업습니다 우리들은 처음회합이지만 구면과가티 생각합니다 참석하신분이 이십여명이지만 판서재류동포를 대표하고 우리는조선내지동포를 대표하여서 흉금을 서로통하여서 말슴하여주시면 조선내지 형제들에게 전하려합니다 시간이 너무느저서 미안합니다 오날모임은 좌담회이오니 누구시던지 안저서 말슴해주시요 제가생각한 몃가지를가지고 여러분에게 말슴을뭇고저합니다

鄭泰重氏 조선일보사로서 이와가튼 형식으로 우리들을 모아주시니 감사의말슴을 일동을 대표하야 고려위써가서말슴해 주시기를 제의합니다

高光模氏 오날이와가튼 조촐한기회를 만들어주는것과 귀사편집국장께서 뜻깁흔 여러가지안을 가지고와서말슴을 들여주시고 우리를도한 늘생각하고잇든말을 할기회를 만들어주시는동시에 우리가 이곳에한자리에모여서 살길을 외논하게되니매우 감개가 기쁩니다 귀사 편집국장과 판매부장께서 이가치 우리를 차저주시며이러한 좌석을 만들어 주신데대하야 일동을 대표하야 감사를 드리나이다

金編輯局長 제가일일이 안면을 모르는관계로 긔록에의하야 말슴들이게 되겟습니다 그러나 그것은 형식이니 누구시던지 재류동포의현세 인구 직업별(職業別) 생활상태 분포구역(分佈區域)등 종합적으로 말슴을해주시지요

金敎中氏 울연히 말슴을 들이게 되여서 수자적으로 들어서 말슴키는 어려우나 우리 재주동포의 대부분은 노동자업니다 근래 군수공장이 흥기함따라서 실업자가 격어젓는데 작년겨울부터는 실업자가 점점 늘어갑니다 그중에 이곳에와서기술과 그들의특이한 생활방식은 배우려고 보통적으로 외식(外式)만은 따라 조선내지동포의생활수준은 잘모르지만 아마도회지인만큼 이곳동포들의 생활정도는 나날이 높하지는 반면에 생활난은 심해옵니다 최근 일반동포에게 조치못한 경향은 소위조선풍리집이 만히늘어서 그로리집 이라는것이다 그렇다는것은 아니지만 밀매음을 비슷이 되여 잇습니다 그래서 수입은 적은데 이런 유흥에 랑비가 잇스니 생활도 더 곤난하지만 화류병에 만히 걸리여건강을 일케되는것이 매우 걱정입니다 우리의 난문제인 주택문제、집을 빌리기가 여간 어렵지 아니합니다 딴、구변전에는 집을 잘 어덧는데 불량배들로말미암아 집엇기가매우 어렵게되엿습니다 그러나지금의 정세로는 본토인보다는 집세(家賃)는 잘내는편이나 역시집엇기는 마찬가지입니다 이박게 실업자가 업서야될것인데 배운기술은업고 또 상공업을경영하지면 동포가운데 대공장상업가도잇지만 대체로 본토인들이 신용을아니하여서 우리는 백원가지면 백원장사 천원가지면 천원장사제것가지것밧게는 장사도못하게되니 대자본의 상공업이 발달되면 이곳에서 더욱히 일본내지의 상업의 중심지인 이지방에서 가를로나 자본으로나 격렬한경쟁으로 이곳에서는 소규모의 경영이 이중의곤난을밧고잇습니다 그밧게우리로서 제일당면한 난문제는 도항증명과일시귀향증명문제입니다 우리에게만 도항증명을 요하다함은 근본문제이지만 그중에이곳에 이왕와잇는사람에게만적용하는 즉 조선갓다올때에 사용하는 일시귀선증명、이라는것이잇습니다 문자그대로 일시귀선증명이나 조선갓다올려면 그것이나 주어야될것이 아닌가 그것조차 여간해서는 못엇습니다 일시귀선증명업시 조선갓다가는 다시 못들어오니 보통(普通)귀선증명을 엇자면한열흘전부터 주선하여도 될가말가하니 부모가 죽는다던지 결혼이라던지 일시 귀향이나 상용이잇서도 못가는사람이 만습니다 만부득이 하야서 증명업시나갓다 처자를 이곳에두고간사람이 사오개월 증명업서못들어와서 근십년노력(勞力)하야 겨우상공업이나 공장에신용을 어더노앗던것도 일조에수포로 도라가 헐두를 먹옵고 또패가유리한사람이 만습니다 모든기관이발달되며 상공업의경쟁이격심하야 아침에 대판을떠나비행기로 경성을 가서용무를 맛치고 그잇흔날 아침이면대판에 도라올수잇지만 우리에게는이러한 편의도 다소용이 업습니다 이러한법이어듸잇습니까

出席者 (無順) 京都側=[illegible](耶蘇敎牧師) 鄭泰重(京都漁業組合理事) 高光模(同上朝保育會長) 洪命用(海陸物産商) 郭尙洙(自動車運轉手) 盧壽一(고무職工) 大阪側=高麗偉(耶蘇敎牧師) 文宗洙(耶蘇敎牧師) 李元道(基督靑年會理事長) 金瑞石(朝鮮佛敎布敎師) 林正業(製革工場主) 金濟鉢(綢緞布木商) 朱寅淳(醫師) 金俊玉(新聞記者) 申暖熙(古物商) 鄭南局(古物商) 李信珩(民衆時報社員) 李景淑(興林幼稚園保姆) [illegible](家庭婦人) 金敎中(阪神消費組合長) 神戶側=崔時豊(朝鮮物産商) 金亮才(朝鮮人消費組合長) 李敎昊([illegible]) 崔東植([illegible]) 鄭寅孝(職工) 李民善(職工) 主催側=本社編輯局長金炯元、販賣部長方台斗、本社大阪支局長金光洙、支局員朴永壽、京都支局長金禮鎬、神戶支局長薛泰鎭 時日=三月十四日午後二時 場所=大阪川口 東海樓

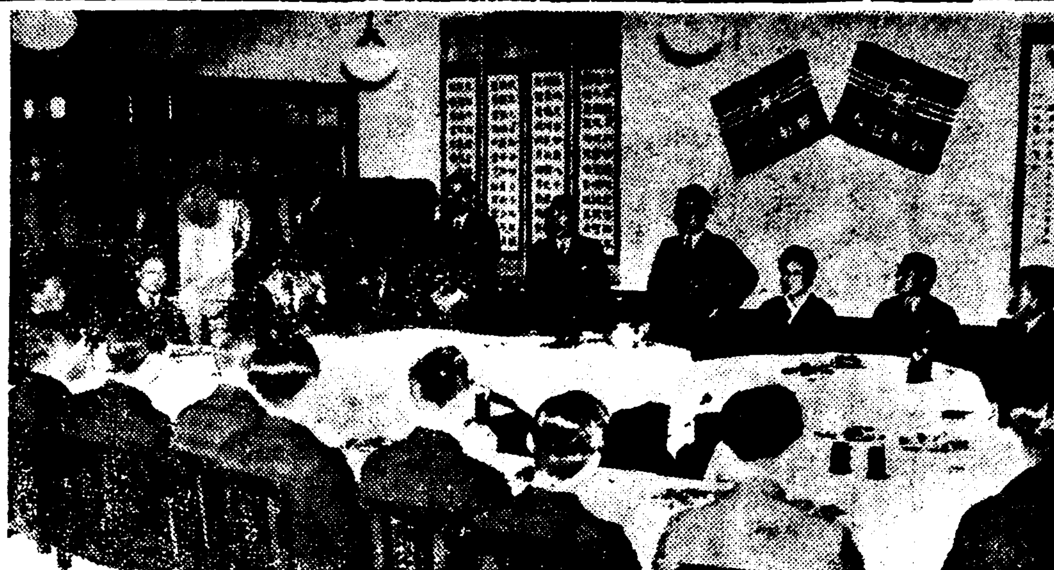

(사진은 좌담회장전경)

京城稅務監督局이 朝鮮酒生産統制

群小會社合同、大會社創立 明年엔全朝鮮的으로

大財閥侵入의好餌?

〃자유경제(自由經濟)에서 통제경제(統制經濟)〃로〃라는 〃合理一간〃이경제계를 쓰는지이미 오래된오늘—여긔에는 또다시엽청난〃통제풍〃(統制風)이불기시작하엿다 그것은 『조선주생산통제〃(朝鮮酒生産統制)이니 이제그 내용을갓건대 제래 대부분소자본을가지고 경영하여오든 양조회사를 비강제적으로 합동시켜 큰 합동회사(合同會社)로하고 현양조업자(現釀造業者)에게는 조석수(造石數)라든지 사업성적을 참작하야 거기에상당한 주(株)를 준다는것으로 미좌 경성세무감독국장(京城稅務監督局長)은 벌서 그판내인경기(京畿) 강원(江原) 충청남북(忠淸南北) 세도(道)의 각세무서(稅務署)에 이러한지의 지령(指令)을 보냇다 비이미하며 전조선적으로도 명년말까지는 자본을 산쳐하야 내지 오천만원의 큰합동회사가 창립된다하니 만일이것이 참말로 실현된다고하면 당국의 주세증수(酒稅增收)에는 일대복음이 될것이나 현재생산자인 중산계급(中産階級)에는 말할수업는 큰 타격이며 합동후의 운영(運營)여하에 따라서는 도리혀 대재벌(大財閥)의 조선주양조계 침입을 용이히 하는것이라하야 이문제는 지금조선주조계(朝鮮酒造界)에 일대파문을 이르키고 잇다 한다

全奉南에執猶

작년사월에 남경군관학교(南京軍官學校)를 졸업하고의렬단(義烈團)김구(金九)일파와 조선의 ○○운동을 획책하엿다는 피고원적은시내정동정(貞洞町)일번지에두고 현주소를 남경성좌영리(南京城佐營里)일호에든 전봉남(全奉南)(二二)에대한 치안유지법 위반사건의 언도(言渡)공판은이십팔일정오 경성지방법원에서산하(山下)재판장주심 향천(香川)검사 관여로 열렷는데 재판장은 징역이년에 삼년집행유예를 언도하엿다

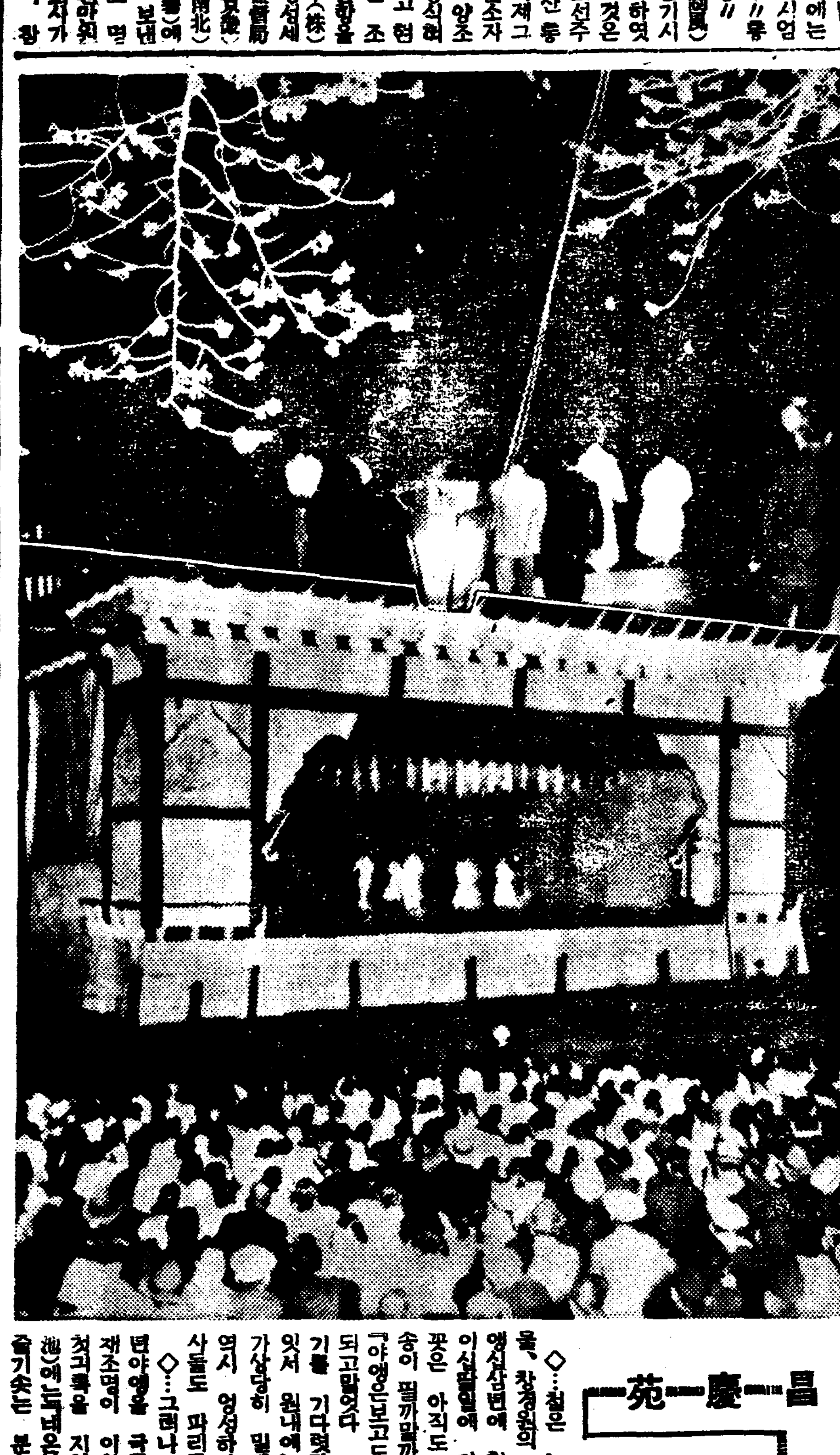

昌慶苑 夜櫻開店第一日

피인꼿만등한번꼿에失望한 觀客들은春塘池噴水로몰려

◇…철은 느젓스나 서울의명물、창경원의 야앵(夜櫻)은 야앵시삼변에 첫긋기로 첫긔록인 이십팔일에 막을열엇다 그러나 꼿은 아직도 겨우 한송이 두송이 필까말까하는 정도로 결국 『야앵은보고도 못보는 야앵』이 되고말엇다 그래도 관객은문열기를 기다렷다가 들어가는때도 잇서 원내에는 역시사람의 떼가상당히 밀려원다이고잇섯스나 역시 영성하야 교통정리하는순사들도 파리를 날릴지경이엇다

◇…그러나 창경원에서는 금년야앵을 극구자랑하고잇다 첫재조명이 이십만와트로 종래의 첫긔록을 지엇고 춘당지(春塘池)에는녹네온등수합을 세워놋기 슬기솟는 분수가 오색이령롱한 안개를 피우고 잇서 종래못보든 찬란한 광경을 보이고잇다 과연 이것만은 구경거리이다

◇…꼿구경에 실망한 관객들은 연예장으로 몰리어 하펴나는데뷔에 류행가에 무료한시간을보내고잇섯다 그런데 철느즌 야앵의긔록을보면 사월이십오일에 개원하엿든것이 제일느즌것이엇는데 금년은 그보다도 사흘이늣고 제일일른것은 작년의십일에비하면 십팔일이나늣고 평년의십팔일에비하면십일이나늣다 (사진은 창경원의 관앵군)

明川署長逐病死

廿七日"發疹지부스"로

【明川支局電話】 함북명천(明川)경찰서류지장에서발진지부스가 발생되여 지난이십일 현재로도 백오륙십명의 환자가잇고 일변 안등(安藤)서장 삼택(三宅)고등계주임을 비롯하야 취조경관에 도이십여명의 환자가 발생하엿스며 리정지인길주서(吉州署)에도상십여명의 환자가 발생하얏다함은 이미보도한바어니와 전긔 안등명천서장은 그동안 라남도립의원(羅南道立醫院)에 입원가료중이든바 이십칠일 오후한시드디여 사망되엿다고한다

市內에— 腦髓炎

열살이하의 어린이들 생명을무참히도 잘빼아서가는 류행성뇌척수막염(流行性腦脊髓膜炎)환자가동대문서관내에 발생되엿다 시내신당정(新堂町)삼백팔십륙번지에잇는 경성부청위생과 관리즉송(則松重勝)의아들 원일랑(源一郎)(三)은 지난이십사일에발병하야 이십팔일 오후여섯시뇌막염으로 확정되여 남산정지전병원(池田病院)에입원하엿다한다

電車에轢傷

시내 신설정(新設町)에사는 량씨(梁氏)(三五)란녀자는 이십팔일오후두시반경 숭인정(崇仁町)백오십오번지압길을거러가다가 압호로오는 마차를피할라는지음에 청량리로나가는 백십구호전차(運轉手 李定鎬)(二三)에발을 깔려쓰러진것을 창경의원에서 응급치료중이라는데 약십주간의중상이라고한다

分錢모나二十萬圓 水産校設立計畫

有志가會合、具體案까지協議 莞島郡民의갸륵한擧事

【光州】금년재계후에도 의외로 완도(莞島)명산인 해태는 대풍작이되엿다한즉 루보한바어니와 그로인하야 어업을생명으로알고잇는 도민들은 의무저금과가티 그날그날 푼돈을 저금한것이무려이십만원에 달하얏슴으로 일반 도민들은 자긔네생명과가티아는어업(漁業)지도자를 양성할만한 긔관을 두자는의견이 일치되야 전기이십만원을 긔초로 완도수산학교(莞島水産學校)를설립하려고 지난이십사일에 완도유지이십여명이 회합하야 구체적으로 타합을하얏다 한다

自轉車에小兒轢傷

시내적선정(積善町)일백팔번지리 강우(李康雨)(七)은 일정목일백오십번지김종원(金鍾演)(九)이란 남아를바치 너머고 시내의주통(義州通)이정목이 십삼번지압길을 지내가든지음에 전차를 피하려다가 마츰 그때에그곳을 지내가든 시내의주통 자전거에 부딋처 넘어저서 두부에 중상을 입어 부근병원에서 치료중인바 약이주간의 치료를 요하리라한다

臥推上競技에 金君또新記錄

器械體操部엔李君이連勝 力技、器械體操終幕

조선중앙청년회주최와 본사후원의 제구회전조선력기대회(第九回力技大會)와 제륙회기계체조대회(第六回器械體操大會)최종일은이십팔일 오후여덟시부터 중앙청년회체육관에서 전야에배가한 인기속에열리엇다 이날첫순서의 와추상(臥推上)경기로부터 시작되여중앙(重量)을 손에땀을짜내는 긴장한 장면을전개하엿다 와추상에는 휘문김성집군(金成集)이 작년보대 회기록을 십파운드나 돌파하야 이백칠십륙파운드를들어 대회신긔록을지엇다 이날의 역긔와기계체조량부의 성적순위는 다음과가트며 기계체조부에서는 본사기계부원 리원규(李元奎)군이 변시변우승하엿다

力技部順位

◇輕量級
1 南壽逸(京城)八八〇點
2 姜雨吉(專賣)八四〇點
3 李容彬(體研)八一五點
4 石壽泰(中體)六一五點
5 金銀哲(專賣)三八〇點

◇重量級
1 金泰植(勇體)九四五點
2 李丙坤(中體)九二五點
2 梁雨亂(勇體)九二五點
3 韓光夏(高靑)八六五點
4 韓鳳命(勇體)七七〇點

◇中量級
1 金成集(徽文)一一〇一點

器械體操順位

1 李元奎(朝日)七八二八點
2 李德興(體研)七五五八點
3 崔浩俊(勇體)六四六二點
4 李延徹(徽文)五一九三點
5 金南勳(徽文)五一八六點

【寫眞은 右로부터 力技各級優勝者 南壽逸 金泰植 金成集三君과 器械體操에入賞한 李元奎君과李德興君】

世界올림픽出征 籠球代表送別

昨夜、卅餘人士參席

朝鮮籠球協會主催의 世界올림픽籠球代表送別會는 豫定과가티 二十八日午後七時二十分부터 明月館에서 各스포—츠關係者三十三名이參席한가운데 열리엇다 籠協理事 張權氏의司會로열이여 呂運亨氏의開會辭가잇섯고 丁相允君의 選手紹介가잇슨다음 尹致昊氏의送別辭에뒤니어 選手代表廉殷鉉君의答辭가잇슨다음 食卓에옴기니 國際舞台에進軍할 初代의籠球三代表를 激勵하는歡談으로 場內는和氣靄靄한가운데 同九時頃에散會하엿다 廉殷鉉、張利鎭兩君은 第二次合宿練習에參與코저 今二十九日午後三時發東京할터이며 李性求君만은數務關係로數日後에出發 豫定이라한다

平蹴二回戰에慣敗

今廿九日에歸還

【天津支局發電】 天津遠征中의平壤蹴球團은 全天津軍과의 第二回戰을 二十七日午後三時부터 當地英國球場에서 行하얏는바 二對一로 連日의接戰에 疲勞한 平蹴軍은惜敗하엿다 一行은 二十九日에平壤에 到着할豫定이다

輔仁大學籠球連敗

日本遠征中의 北平輔仁大學籠球團은 二十六日과 二十七日에早大、立敎兩軍과 神宮外苑코—트에서對戰한바 左와같은스코어로輔仁이連敗하엿다

早大 56……41 輔仁
立敎 32……37 輔仁

앞은곳에 발느면곳낫는 사로메치—루

神經痛 통풍에…

봄바람이부는 요새에는 나무싹돗듯이 신경통 류—마지스가 재발되야서 매우 고통을늣기실줄밋습니다。즉 근육심부와 관절이 쑤시고 앙기며 결니고 압퍼서 밤잠을 못주무시게되나니 이런때에 사로메치—루를 알푼곳의피부에 발느시면 그럿케 심하든 고통이 곳개이게되며 밤잠을 잘주무시게 만들어줍니다。

또한 皮膚表面에 아무고장이업시 筋肉深部가붓고 쑤시며 고통을주는곳과 運動競技 혹은 평지낙상으로 멍이들거나 새인곳에 사로메치—루를 조곰 발느시면 약기운은 피부를통하야 深部에침투되여 皮下筋肉과血管에 吸收되여서 병근원을다스리며 炎症과鬱血을삭게하고 부은곳을개이게하며 고통이 멀니 사라집니다。

頭痛 齒痛에…

봄아즈랑이 떠노는 요새에는 몸시 두통 현기증 변두머리나 치통을 앓키쉬으나 이런때에 사로메치—루를 조곰 발느시면 그럿케실하든 고통이 곳개이며 지금까지 흔이 사용하…든 내복약처럼 인이백이거나 위장을경유하야 늣게듯고 더구나 고장을일으키는 법이업시 간편히사용하야 患部에직접작용하는약임으로 속히효과를어들수잇슴니다。

담절니는데에…

기후를타드가 職務過勞 運動競技 바누질 또는 먼질을걸어서생긴 근육과 관절의疼痛 炎症 疲勞에 사로메—지루를 조곰발으고 살〃문질느시면 환부에 溫感을주며 鬱血을삭게하고 부은곳과 疼痛과 疲勞가一掃되야 원기잇게몸을 회복식혀줍니다。

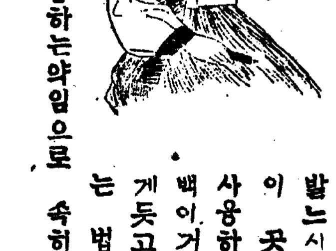

家庭應急常備藥으로

어느가정에도 한개식 준비하시사 頭痛…齒痛…견비통…담결니는때…허리와다리알푼때 피부가가려운병에…목이알흘때…빈데 벼록에물닌때에사용하시면 속처필으로 한시도잇지못할 약입니다。

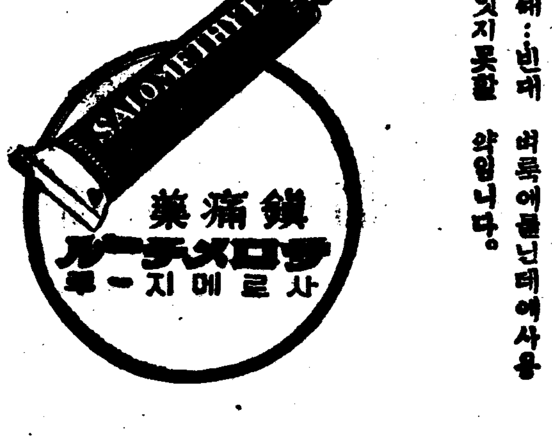

五十錢 一圓 二圓五十錢 全國藥房에서販賣함

發賣元 東京日本橋區本町三ノ七 田邊元三郞商店

總代選出의 遲遲로 町務는 無政府狀態

—區長은 업새 노코 總代選定難으로— 新府域町行政에 大異狀

경성부 구역확장과 동시 새로 편입된 각동리들의 구장(區長)제도가 폐지됨에 따라 당연히 뒤따라 생겨야만할 총대(總代)들이 벌서한달동안이나 되도록 결정되지 나려오는까닭에 어느동리 주민들이나 불편을 여간 느끼고 잇는것이 아니라한다.

그중에도 룡산출장소(龍山出張所) 관내인 공덕정(孔德町) 대흥정(大興町) 신공덕정(新孔德町) 룡강정(龍江町)、염리정(鹽里町)、토정정(土亭町) 일대의 주민들은 특히 이것의 급속실현을 요망하고잇는터인데 경성부 내무과에서도 일반신편입구역 주민들의 요망에 따라 하로라도 속히 각 정총대들을 지정하고서 지금열려고잇는 도시문제회의(都市問題會議)가 끗나기를 기다려 오월초순께 부청안에서 「정총대선거에 관한 준비타합회」를 열어 가지고 부윤、내무과장 이하 각 관계자들이 모혀 선거사항을 토의할려이라한다

이번 정총대선거는 예전구역과 새로편입된구역 전부에 해치여 말하자면 총선거를 하게될터로 대경성의 총대니만치 상당히 자천타천의 격전을 예상하고잇다한다

그러나 부당국의 방침은 구 경성부시대의 총대나 새로등대나를 물론하고 구장이나 교풍회장(矯風會長)으로 잇든사람을 그대로 유임시켜 총대를시키는것이 아니라 될수잇는데까지 인물본위로해서 재산과 명망이 상반한 사람으로동민들의 추천하는 사람을 골라서 지정하게될 모양이다.

그리고 룡산출장소 관내에 잇는 공덕정 리태원정(梨泰院町)가튼 동리에서는 그구역이 광대하니만치 세구제를 써서 총대도 세사람을 내이게 해달라고 각동민들이 요망하고잇스나 그것은 부당국에서 매년정회(町會)에 대하여 백원식의 보조가 잇스니 만치 부재원이 이것을 허할는지? 의문이어서 방금부 내무과에서는 고려중이라한다

自轉車窃盜逮捕

【開城】 본적을 함남안변에두고 현재 개풍군청교면덕암리(開豐郡靑郊面德岩里)에 거주하는 리화석(李化石)이란자는 지난이십삼일 오후서시경에 부내 서본정(西本町)일출옥(日の出屋)앞에 노아둔 소유자 대화정십칠번지오유근(吳有根)의 자전거일대를절취해다가 제물건가티 사용하는 것을 탐지한 본서에서는 이자를 즉시체포하야 취조중 여죄가 만흔듯하다고한다

향상회(向上會)는 남편에 불만을늣기고 잇다가 맛참내 임신오개월의 무거운몸을가지고 봄기운을타고 어대론지 사라진것이라한다

松浦公普 學級增設運動

고양군 송포공보교(松浦公普校)에는 금번신학기를당하여 모집인원수에 지원자수가 배이상이 됨으로 미취학아동을 목도한학부형들은 자녀교육긔관확충운동을 실히 늣기고 통교후원회에서는 초미의 급무라하야 지난이십삼일에 학급증설긔성회를 조직하고 긔부금을 모집할방침으로준비공작중이라는데 일반면민은조퇴공교육완비문제임에 만흔 긔대를가지고잇다하며 긔부한 인사의 씨명은다음과갓다고한다

一金一百五十圓 金顯紀 ▲關鉄(?) 李東根 ▲校正(?) 李東夏 美化工業社 成豐眞

培花女高同窓會

배화녀자고등보통학교동창회에서는아직 변이되여서 봄으로 휴양하려 가는 모교교장 활리부이부인(夫人)의 송별회를 이달이십구일(수요일) 오후네시부터 모교에서 모이는데 회원은 만히 출석하심을바란다하며 회비는 삼십전이라한다

市民의 목소리

公路막는山林看守

◀효자원(孝子園)산림간수 모는 공덕정(孔德町)이 경성부로 편입되자말자 불이나케 공덕정 십이번지 큰길을막고 자기의"까—톤"으로 전용하는까닭에 공덕정십일、십이번지에사는 백팔십여호주민들은 명색하게 갈곰을당하다시피 되여잇소。 공중이 다니는큰길을 일개산림간수가 맘대로 막어노코 자기개인의 정원으로써도 관계업는 법이오? 계찰은 이것좀 허노케해주오! (孔德町 쇠파리)

刑務所工廠을좀옴겨

◀우리 도화정(桃花町)동민들은 경성형무소(京城刑務所)연와공장에서 매일 뿜어오르는 괴수들을 불쾌해서 견딜수 업구료! 종일 밧개나가서 행일하고 도라와서는 하로의 피로를 쉬우면서 유쾌해야마될 집주위에서 공장을 지하고 이자를체포하야 본서로 넘기엿는데 공갈취재죄로 엄중 취조를 밧는중이라한다 옴겨주오 (桃花町居生)

三丁目町會뭣하오

◀종로(鍾路)삼정목 해당뒤골서 비오는날보면 개울을 나무토막으로 막고 흙으로메꾸노하서 수채물이 외출을못하고 진흙이되어 바람에 진동마다 칠수가되여 발도 못지어먹을 형편이니 이게정을"세면트"로고처주는게 어떳소? 대체 동회(洞會)라는데서는 동회비를 매달 바더다가 무엇에 쓰는것들이오? 말좀들어봅시다! (鍾路三丁目 忠告生)

와 서개(?)가 어떠한지 모르서 이자시 못해서야 엇지사오? 차라리 본보에서 모다조처못하니 하로밧비 어떠케소공기를 달리하는 옴겨주오 (桃花町居民)

鐵路靑年團主催 北漢山尋春會

시내종로청년회에잇는 철로청년단에서는 오는일요일(오월삼일)에 봄을기하야 북한산(北漢山)에 봄을찻기로 하엿는데 정원다된이외에 일반유지의 제참도 환영한다하며 이번모임에 참가할분은 오는일요일 오전여섯시반까지 정각에 맞추어 종로청학서원 압장에 집합하기를 바란다한다

申込期日 五月二日限
申込場所 府內三角町七二(電本六二四一)光文社印刷所 府內南大門通一丁目(電本五八一九)明學堂眼鏡舖 府內鍾路一丁目六七(電光一六五五)ヤコ洋裝店

七福丸遭難事件 遂重大問題化!

仁川署司法係서取調

【仁川】 기보=과범목포(木浦)근해에서 동성환(東城丸)이 어선칠복환(七福丸)과충돌되야 승조원십오명중구명의희생자를 내이엿다는사고로 제주도민(濟州島民)이궐기하고 잇다함은 긔보한바와 갓거니와 소관 인천서 보안계에서 쌍방의 조사를 하얏든바 지난 이십팔일 동서류를 사법계로 회부되야 방금 고수(高須)부장의 취조를 밧고잇다는데 사건이사건이니만큼 맛참내 동문제가 형사문제화할뜻하야 방금일반의 가장큰주목을 잇끌고잇다한다

늙은男便不滿품고

【仁川】 임신부도 봄기운에 노라나=부천군(富川郡) 남동면(南洞面)발산리(鉢山里)오십번지 문흥준(文興俊)의처 황입분(黃立分)(二九)은 지난이십사일 오후사시경 장에너어둔 현금십오원오십전과 의복수십점을 청포에싸가지고 무단출가하고 말엇다 이에 전하는 바에의하면 그는동리에서 가장평판이놉흔 미인으로서 한바와 갓거니와

愚婦를 火針으로 脅迫 移葬費辦出强要

亡父의무덤을모르고딴무덤에손대다 어리석은孝女의이逢變!

【開城】 개풍군북면 일산소리(開豐郡北面一三所里)에 사는 리금련(李錦蓮)(六七)은 그부근 정동공동묘지(井洞共同墓地)에 뭇친망부(亡父)의 유골을캐다 화장할생각은 간절햇스나 어릴때여서 그곳을 분명히 알지못한때문에 어느무덤인지 주저하고잇는데 동리사는 김창순(金昌順)이가 확실히 아무덤이라고 무덤한개를 지시해주기에 발굴해본즉 의외에 녀자의 유골이 나왓섯다 이러케 실패보기를 네번— 그결국 망부의 유골을 찻저 화장을햇다는데 지난삼월십팔일 금천군 고동면 송현리(金川郡古東面松峴里)십구번지 사는 박경순(朴慶淳)(二)이란 사람이 차저와서 어떤이유로 남의 분묘를 발굴햇느냐고 전기 금련의 머리ㅅ채를 휘여잡고 빰을갈기며 허리를 발길로차는등 무수히 구타한후 그근처 김창순(金昌淳)사랑방으로 끌고들어가서 우리어머니 분묘개장비(改葬費)로 이백원을 안내면 고소하야 중역을 살리겟다고 위협하며 화침(火針)을 들고 머리를 지지려하므로 두려운에 금련은 그자리에서 억지로 계약서를쓰고 그후약속대로 지난삼월 이십사일오후 한시경에 전긔 경순에게주려고 현금일백삼십원을 변통하야 가지고가는것을 동면주재소에서 탐지하고 이자를체포하야 본서로 넘기엿는데 공갈취재죄로 엄중 취조를 밧는중이라한다

仁川薪炭場移轉

百餘仲介業者 當局에反對陳情

【仁川】 인천의도시체면을유지한다는리유 현재의시탄장을 만석정(萬石町)으로 이전키로한다하야 중개업자 백여명과 일반소매상에서는 부당국에 반대진정서를 제출하얏다는데 그자세한것을조사하야 보면 시장이 전기장소로 이전된다면 인천이남에서배로 오는시탄은 월미도(月尾島)를 돌아가게될으로 이것을들라면 적어도 두륜매속이십사시간이나 걸니게될으로 딴매가에 큰영향이잇슬뿐아니라 시내로의 운반비가 적지안흘으로 일반사용자에게도 적지안흔피해를줄것임으로 미연에 반대를하게된것이라한다

南北村差別激甚 仁川府汚穢物掃除

【仁川】 부민위생을 위한다는미명하에 최신 오예물소제법을실시하야 인천남촌일대에는 일사오회씩종을치며 오예물을가저가것만 오늘시설이불충분한 북촌일대에는 꼴꼴꿉꿉이 오예물이산적하야 하로걸너 나리는봄비로 인하야 더러운 물이 인가로흘려들어오는등 위생상적지안흔위험을 줄뿐아니라 면목된 처사를하는당국에대하야 송림(松林) 송현(松峴) 금곡(金谷) 화평(花平) 등의주민들에 비난이 비등하고잇다 마더한비용을들여시행한 남촌의소제도 북촌에산적한오예물로 그폐해를 밧게될것을

運動競技

都市對抗蹴球戰에 京城軍逐制覇

三對一로平壤軍敗北

同業朝鮮中央日報社主催의第一回都市對抗蹴球決勝…京城對平壤戰은 二十八日午後四時二十五分부터 京城球場에서 趙映河(主)、劉約翰、金命濂(線)三氏審判아래 平壤킥어프로 열리바 開戰六分에 京城軍의 LW韓甲錫君의 슛으로첫골을너허 氣勢를올리니 이에平壤軍의 追擊자못猛烈하야熱戰을展開하자 廿五分에京城CH張鴻南君負傷하야 退場하고 金東一君이出場 廿六分平壤軍團賦를利하야 好機를마저다가 앗가웁게노치엇다 卅五分에 平壤RW金壽守君이負傷退場하고 沈奎烈君代理로出場하엿다 卅八分에 平壤軍前에서 混戰타가 京城LI崔成琛君의슛으로 또一點을 너흐니 平壤은 「오프싸이드」를 主張하야 一時게임은 中止되엿다가 續行한바 前半은二對零으로 京城리—드하다 後半에드러가 平壤軍은 悲戰苦鬪하엿스나 第二陣이지라 京城에게 戰勢는有利하야 廿二分京城LW의슛으로 또一點을加하니 三對零으로 京城리—드、平壤軍 奮起逆襲하야 卅八分에LI의슛으로 貴重한一點을回復하야 三對一로 京城軍優勝하엿다 (개임九十分間)

京城3 (2—0, 1—1) 平壤1

【平壤】		【京城】
崔永哲	GK	李惠逢
黃曾孫 崔永錫	FB	鄭龍洙 洪聖恩
金明燦 李鍾湖 盧鍾	HB	丁海南 張鶴 李甲
車根泳 吳鍾德 李守 金義 金亭	FW	韓甲錫 崔成琛 金鍾榮 李貞

中等蹴球 五月十一、二兩日

普成專門學校主催의 第九回全朝鮮中等學校蹴球大會는 來五月十一日、十二日午後四時부터 京城運動場에서 開催될터이라는데 參加希望校는 五月七日까지 同校로申請하기를바란다하며 對陣抽籤과 主將會는 五月七日午後四時同校에서 열리이라한다

職業拳鬪臨迫 上海比島選手入京

東洋拳鬪會後援會에서는 上海의無敵强豪 박크朴(朴濟建)君等을招聘하야 오는五月二日 午後三時부터 京城運動場에서 職業拳鬪戰을 開催한다함은 旣報한바어니와 同拳鬪戰에 登場할上海在留의 比律賓選手「죠·섹크라멘트」君은 前記朴君의 親兄濟道氏와 同伴하야 大連經由 二十六日에 入京하야 三角町中央호텔에 投宿中이라는바 一行은 二十八日、午後에入京人事次로本社를來訪하엿다

【寫眞은 本社來訪한 上海職業拳鬪選手右로부터 朴濟建、朴濟道、죠·섹크라멘트諸君】

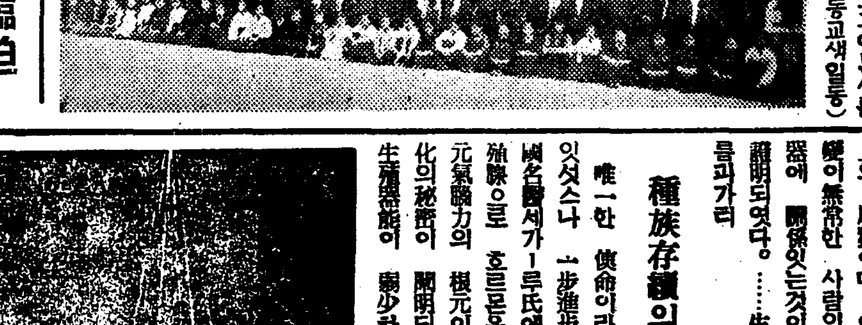

本社見學

◀부내 서대문정 이정목에잇는 피어선고등성경학원(皮漁善高等聖經學院)학생 이십여명은 김건호(金健昊)선생의 인솔로 이십팔일 오후에 본사를 견학하엿다 (사진은 동교학생일동)

◀부내 재동 공립보통학교(齋洞公立普校)육학년생 남녀 이백이십명은교도 조병희(趙炳熙) 정명진(丁明鎭)양씨의인솔로 이십팔일오후에본사를견학하엿다(사진은 동교생일동)

京城驛뒷門의醜狀 不平고개社倉고개

市中央體面을爲해도解決해야될 彌生町遊廓移轉問題

舊京城第八篇

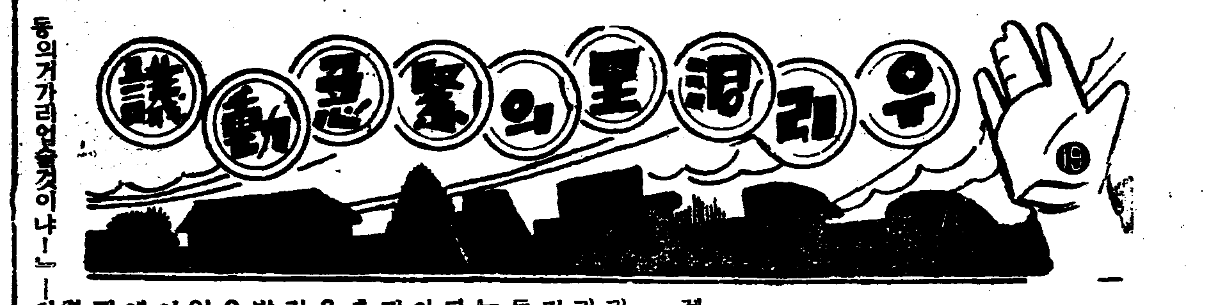

문제가 『우리동리의 긴급동의』란다! 『아모리 벽촌에 웅그러처 박힌 우리들인들 이통에서 찌를 면과하고— 동의거가리어숩것이나!』— 하고

구룡산(舊龍山)일대의 주민들은 기세를 돋냇다。

문저 대경성의 관문인 경성역압은 어떠냐! 도로문제위생으로 무엇이나 나물할것이 조금도업지! 그러면 경성역의 바로뒤ㅅ대문인 청엽정(靑葉町)쪽은 어떠냐? 말이못되지 웨그러냐? 봉래교(蓬萊橋)외쪽으로 가는길을 원정(元町)쪽으로 가는길을 꺼어서 본사람은 다알리라 소위경성역구내에잇는 석탄저장장、화물취급소등으로 시끄러운소리를내이며 뿜내나케 드나드는 구루마마차를보라! 그리고 거기서 풍기여 이러나는 몬지를 쏘여보라! 백이면백、천이면 천사람이 아구동성으로 이것도소위 대경성의 로로 허다한손님을 마저드리고보내고하는 소위 국제역(國際驛)의 뒤ㅅ문의 손바닥제치는정도의 뒤ㅅ문길인가? 하고 의심을 품게될것이다。

길넓이가 현재교통량에 비해서 좁은것은 더말할필요 업고 지대로나 교통량으로나 동한히보지못할 이만한 길에다가 포장(鋪裝)공사를 입때 안는것은 무슨 까닭이냐? 여기서 호흡기 계통의 전염병균이 매개되고 감염되는것을 부당국도 짐작할것이다

이것은 청엽정 일、이、삼정목으로부터 서계동(西界洞)쪽에 이르기까지의 주민들이 다가리 요망하는소리다! 부르짓는 불평이다!

『 ( ) 』

예서대(曳舟臺)쪽대화정(大和町)만치나 일본내지인이 숫하게 모여사는청엽정 이、삼、사정을 보고나서 비로 격장(隔墻)하다시피 맛부터잇는 대도정(大島町)、도화정(桃花町)에 이르는 도로와풍치、그리고 위생시설을 눈익여 본사람은 직각적으로 판단하리라!

첫째로 인육(人肉)의 저자거리인 미생정유곽(彌生町遊廓)—에서 속칫모모야마—에서 선을끄을리리랴。 그리고 석자는 한탄하리라。 공창(公娼)그자체가 잇서도 조흐냐? 업서야 되느냐?는 잠간 물론에 부처 바리고서라도 위선 『이근방주민은 이때문에 머리쌀알흐겟군! 사람못살테로군!』—하고 고개를 흔들리라! 이것을 업새바려 달라는 리유에대해서는 배암가슴에 불을 부치는 따위의근리티기설명을 하지안흐런다 『대경성의생기는바람에 인제여기는 서울한안의구석쟁이가아니고 한복판이 되엿소!』하는 한마듸만소리처서 명—— 하고당국자의 귀창에옴 바로잡려여둔다。 그로테이식을 으라고 부탁하고십다。

다시 이 불쾌한"씨—ㄴ"을 열로두고 도회정쪽으로 발을 돌리여 와보는사람은 알리라! 미생정유곽정문을 엽거리를 뒤덜미 지나서부터 발길은 차차 무거워지는것을 늣끼리라! 숨이 갓부어지는것을 느끼리라!

그것은 무엇때문이냐? 번화한 도회처에서는 차저보려야볼 수업슬 사창고개(私娼고개)가 두터운 잔동이모양으로 남어려진조 상스러운 형상을 이루고 어그러지안흐냐?

여기서 날마다 이러나는 교통사고! 피투리는 소동!을 좀보아라고! 길폭은 한엄손아구에 들까? 말까? 한 정도 거기다가 자전차、구루마、마차、자동차는 이 애무진 이길로만 드러밀녀서 이쪽이맛처 무슨 풍화진산지대인 감구나 정거장가를 느낌을 갓게한다 이쪽주민이 그러듯 쪽 주하는 차、마의교통으로 인해서、밧는 혜택이무엇이냐? 공덕정、마포정(孔德町、麻浦町)쪽에사는 사람들은 이쪽길을 갓갑게 질럿다니다고 자기네 동리길이나 마찬가지로 리용해하고잇다 동해지들의 「센트」는 그들로 이고개를 밥낫머오고잇지 안흐냐? 특히 도회정주민들은 이러케 부르짓는다! (사진은 사창고개)

南大門市場運動會 寄附金이遝至

累計九百餘圓超過

남대문시장 상인련합회(南大門市場商人聯合會)주최 제삼회대운동회에는 상계(商界)각방면으로부터 기부금품이 답지하는중 제이차로 기부해온 방명은 다음과 갓다한다

中央物産株式會社二百圓 金潤濤二十圓 崔東燮十圓 京城製絲所十圓 靑柴屋十圓 李昌勳十圓 京城藥商會十圓 崔永洙十圓 同昌商會十圓 大昌商會十圓 譚貴五圓 辛錫成五圓 安商春五圓 朴昌鎬五圓 申三福五圓 東興成五圓 張興東五圓 集昌號五圓 瑞昌德五圓 瑞生德五圓 安合號五圓 公聚興五圓 和興公五圓 廣裕成十圓 金鶴宗五圓 金鉉振五圓 朴俊洛五圓 金正善五圓 元昌商會五圓 平田支店三圓 吉永商店三圓 丁遠澤三圓 金炳福三圓 中德興三圓 金聖元三圓 文炳雲二圓 李泰厚二圓 鄭泰吉二圓 金日福二圓 聚德祥支店二圓 朴明錫二圓 尹成合二圓 李興元二圓 金龍洙二圓 崔漢福一圓五十錢 合計四百三十七圓五十錢也 累計九百八十八圓五十錢也

運命의 糸와 男 生○器의 숨은 機能

世界的發明物理療法器

健全發育은 幸福成功의 第一步!

操縱人形이

실에끌려서 춤추는것가티 사람의 一生은 運命이라는실에끌려서 浮沈 成敗하고잇다 實이 조흔사람은 順風에돗을단것가티 立身成功하야 地上樂園에 榮華歡樂을 마음대로하지만 運이업스면 貴상한家庭者가되여 世上에무처서 그悲慘한境遇는 이世上의 地獄이다 이가티 榮枯轉變이無常한 사람의運命이 生殖器에 關係잇는것이 科學的으로 證明되엿다。……生○器는 그이를 꾀가려

種族存續의 本能을

唯一한 使命이라고 생각하고 잇섯스나 一步進步한研究가 佛國名醫세가—루氏에依하야 生殖腺으로 흐르는 內分泌가 元氣腦力의 根元이되여잇는 造化의秘密이 闡明되엿다 그래서 生殖機能이 衰少하야 흐르는의

發育不全 機能障害의

內分泌가적으면 男子의 特徵인 進取의 氣象도업고 腦力도 衰弱하야 自然히 업새지사람가티 되여 前途의運命이 衰微하게되는故로 生○器의 健全發育을 圖謀하는것은 人生의幸福을 增進하는以上에 成功上보다 重大한意義를 가진것이지만 그實際的方法으로서는 現代醫學界에 劃時代的 新天地를 創開한物理療法界의 世界的發明品인 日獨佛專賣特許

ホリツク眞空水治器가

海外까지 非常한 好評을 밧고잇다。本器는

理學的發明의構造

精巧를다하야 形은적고 輕便하지만 效力이큰것은 實驗者가 一日一回約十分間 혼자서 秘密히 簡單하게 生○器에 直接使用하야 物理療法으로眞空吸引力을 이르키어 貧血萎縮의 性器에도 新鮮한 血液이 流集하야 海綿體組織을 擴張하고 局內의 發育力을 喚起하야 그結果가 メ—トル에나타나 卽時로 理學的

엔쯘등作用

을 發生하야 生殖器官의 衰弱을 復活시켜 不自然行爲、過房의害、遺精、夢精、早漏、陰萎、機能障害、早老、彎曲도 健全發育시키고 矮小、彎曲도 健全發育시키는 效果가잇고 生殖機能이 健全하면 男子特徵인 腦力活氣의 發源인 生殖腺의흐르므로 內分泌도 豊富히되는故로 머리가 조화지고

記憶力도 增進하야

憂鬱한 元氣를어더 日常氣分까지도 愉快하게되고 緊張한 實踐心을이르키어 苦를 樂으로삼어 元氣잇게 活動하게되며 前途의 運命은 洋洋하게되어서 이르는 大海와가리 光明과 希望에 붐비는 故로 同復者의 歡喜는 大地를 움즉일것갓다。

◎善은 急히하라

決心斷行으로、轉禍爲福하야、暗運이 明朗하게됩니다、遼遠한前途의 準備를 할貴重한 青年時代에 速히 나아가 男子一生의 資格을 完成하고、人生의 幸福을 完全히하는同時에 處世成功의 一路로向上하시라

無代送呈

右日獨佛專賣特許ホリツク眞空水治器의 發育不全의 器質的及機能的 衰弱을 治療하는 新療法에 對하야詳細히記述한 左記로 本書에다가 性의 新知識書를 申込하시면 깃버서 無代進呈합니다。

東京市芝區西久保櫻川町一八 東京新療法研究所 電話芝三三一一番

◇無料進呈 (性의新知識)(非賣品)圖入說明書 (三十六判五十頁)

男子의性的新知識 進化의秘密을開放的으로詳細히說明하고、特히生○器短小男子의深刻한 悲哀의事實、回復者의感謝證明書等을內容으로하야 滿載되엿습니다 꼭一讀하시오、秘密은安心하시고 葉書로申込하시요全部匿名郵送함。

醫學博士五十餘氏實驗證明推奬 博覽會에서 名譽金牌受領

登錄 ◇ホリツク眞空水治器 金五圓 送料(內地二十五錢 植民地五十五錢)

商標 ◇ホリツク包莖安全器 金四圓 送料(內地十五錢 植民地四十二錢)

◎包莖 은特許ホリツク包莖安全器로無痛無血、切斷치안코自己혼자로安全簡易히成形됨

◇代金引換希望者는(治器名을明記)注文하는대로送附함、代金引換送料十五錢增

◎僞物 效果不完全의허접리 기쉬운類似品이多數잇스니반다시ホリツク眞空水治器를要求하시요

東京市芝區西久保櫻川町十八 電話芝三三一一 振替東京七七三九 合資會社 新療法研究所

健康の爲に ぜひ御一讀を！

銀粒仁丹

胃腸의 增健
精神의 快適
体質의 保強
此의 三大効果！

輓近 醫學說에는 結核性其他의 胃腸에關係업는 疾患도、結局은胃腸障害와 營養不足으로부터 發生되는것이만습니다。

그러타면 無理하게 滋養物、滋養劑를攝取해도、胃腸이 不完全하면、一層消化되지안코、一時가슴을 시원하게하기爲한「胃腸藥」을 服用하고、胃腸壁을 더욱害롭게하는等…

참으로 不經濟이며 따라서 効力도업습니다

다만 消化기뿐만안이라、此根本的胃腸活動을 促進補强식힐만큼한것은 實로 仁丹獨特한 藥効에잇슬뿐입니다

그럼으로、仁丹愛用家는、胃腸의 增健에依하여 粗食에서도 훌륭이 榮養을 攝取하여、健康을 保持할수잇습니다。

참다운 健康이라하면、無病한것만이 안입니다、그것은 積極的健康이고、身體는 恒常鍛鍊하면、얼마던지 向上합니다。그래서 여러가지 健康法이 提唱되는것입니다 만은、事實 그리 쉬웁게 實行하기 困難합니다。어려운處에서는「仁丹의 活用」에依한 鍛實과 保强法은、誰某치도안허서 第一 實行에容易합니다。

病弱한사람은 勿論、都會生活者、運動不足한 사람、顏色이 좃치못한분들은、다만「病이안이라」고安心하지말고 一步안서서 仁丹의 保强力을 恒常 活用하지안호면 안됩니다。

더욱 一便、方々 어조코 携帶에 便利한點에잇서 仁丹에압스는 藥은 업습니다。

따러서 仁丹만은 事務所나 街頭、應接室、或은敎室이나 兵營內에서도 甚히 推薦되는 藥이 되여잇습니다。

또、그服用後의 愉快感은 菓子、煙草、茶等으로는 따를수업는 快味입니다

仁丹이、單只 胃腸뿐만의 藥이안이라 大體히 精神的健康을 需求하는 現代人의 必須劑로 近代生活을 明朗케하는데 업지못할 使中劑입니다。

【藥價】

御試用袋	十錢	(150粒)
富士容器附	二十錢	(320粒)
滿洲容器附	三十錢	(400粒)
ホーム容器附	五十錢	(900粒)
御徳用分	五十錢	(1,000粒)
御徳用(瓶入)	壹圓	(2,200粒)

仁丹健康と仁丹石鹸本舖 森下博營業所